



Catálogo Para la Certificación en Liderazgo Espiritual

Revisión 29 de septiembre
2020



Cursos, Políticas y Procedimientos para el Mundo Hispanohablante

Año Académico 2021 - 2022





ELE (Escuela de Liderazgo Espiritual Campus Hispanohablante) y CSL (Centros para la Vida Espiritual) les dan la bienvenida al Programa de “Certificación en Liderazgo Espiritual”.

Estimados Estudiantes de Liderazgo:

Les adelanto que encontrarán que ésta será una de las experiencias más gratificantes de sus vidas. La gran belleza de nuestro programa radica en su balance entre el trabajo académico, la experiencia práctica y el fomento del crecimiento espiritual del estudiante.

El programa de “ELE” Escuela de Liderazgo Espiritual está diseñado para desarrollar y preparar líderes espirituales en países de habla hispana en una amplia gama de estudios y servicios, incluyendo aquellos de diseño único del propio estudiante. Provee las herramientas esenciales y los elementos básicos para liderar espiritualmente, y prepara a sus estudiantes para llevar sus servicios a la humanidad con entendimiento y creatividad. Más importante aún, nuestros graduados sentirán la confianza de estar preparados para todos los rigores y la profundidad que conlleva el liderazgo espiritual.

Durante su estadía en el programa de estudios, aprovechen al máximo los muchos recursos que son parte de la experiencia educativa. Estos recursos incluyen total participación en las prácticas, conversaciones activas entre los estudiantes, profesores y especialistas destacados en su campo. El personal de “Home Office” y la secretaria regional están preparados para guiarles en todos los requisitos administrativos que no puedan arreglar con su Decano, quien es parte fundamental en su desarrollo como líder espiritual y en guiar todo su recorrido.

Estoy encantada y agradecida de que hayan elegido estudiar en “ELE”, la Escuela de Liderazgo Espiritual.

Somos una organización abierta y pueden contactar a cualquiera de nosotros, incluyéndome, para solicitar apoyo y así poder mejorar su experiencia.

Estoy con ustedes en oración, sabiendo que su experiencia es única, enriquecedora y gratificante, y sirve a su vocación en particular, a su comunidad, y al mundo en general.

Paz, Amor y bendiciones,



Rev. Dr. Kathy Hearn

Gerente de la Escuela de Liderazgo de CSL



ÍNDICE



Bienvenida - Gerente de la Escuela de Liderazgo de CSL.....	2
Declaración de la misión, objetivos y metas.....	4
Números de contacto de la administración.....	6

INTRODUCCIÓN

Conceptos Básicos.	7
Proceso de Admisión.....	9
Matrícula, cuotas y gastos.	12
Requisitos para graduarse.	13
Cursos de Estudio.....	14
Programa de Prácticas.	17
Código de Conducta.	18
Política de Calificación.....	20
Políticas de Deshonestidad Académica - Plagio.	22
Políticas Académicas Generales.....	22
Recursos de Biblioteca.....	24
Política de Reembolso de Matrícula.	25
Aula Virtual.....	26
Consejo de Liderazgo.....	26



DECLARACIÓN DE MISIÓN

MISIÓN DE --ELE-- ESCUELA DE LIDERAZGO ESPIRITUAL

Ofrecer un excelente programa de estudios a los líderes espirituales sirviendo actualmente como directores o maestros, y a estudiantes preparándose para servir a la comunidad mundial de habla hispana.

Metas de la Escuela de Liderazgo Espiritual

En apoyo de nuestra misión nuestras metas son:

1. Proporcionar un programa académico a distancia de calidad y excelencia que prepare o mejore líderes espirituales, y en formación.
2. Proporcionar servicios de apoyo integral para ayudar a los estudiantes a alcanzar su potencial personal, vocacional y académico.

Objetivos de la Escuela de Liderazgo Espiritual

Los objetivos están particularmente enfocados en Estudios de Conciencia que preparen a los estudiantes exitosamente en:

1. Evaluar, adaptar y aplicar teorías y prácticas en los campos de la educación, liderazgo, filosofía, psicología, religión y ciencia que faciliten el desarrollo espiritual en uno mismo y en lo demás, y concientizarse de la función que tiene la comunidad espiritual en el desarrollo humano.
2. Analizar, aplicar y practicar los valores de un líder espiritual, incluyendo el desarrollo de una visión personal y comunitaria. Fomentar la coherencia a través de la enseñanza y la práctica de los valores que fluyen de esa visión.
3. Evaluar, aplicar y adaptar las tradiciones espirituales y culturales del mundo, para aportar una perspectiva espiritual global de los desafíos y oportunidades de la vida espiritual contemporánea, tanto a nivel individual como comunitario.

Los resultados esperados del aprendizaje

Al finalizar sus estudios, los graduados serán capaces de:

- A. Adaptar y aplicar teorías y prácticas fundamentales en:
1. Educación
 2. Liderazgo
 3. Filosofía
 4. Psicología
 5. Religión
 6. Ciencia y Espiritualidad

B. Enseñar y demostrar desarrollo espiritual al:

1. Conocer y aplicar prácticas de orientación espiritual.
2. Conocer y aplicar prácticas de liderazgo en la administración y la organización comunitaria.

C. Describir y practicar los valores de la visión personal y comunitaria al:

1. Facilitar, formular y enseñar prácticas para construir la visión.
2. Identificar los valores que proceden de la visión y la relación entre visión, valor y conducta personal.
3. Facilitar las actividades de aprendizaje comunitario en relación con la práctica y aplicación de la visión y los valores.
4. Examinar analizar y las principales tradiciones religiosas del mundo y poder aplicar, combinar y seleccionar aspectos de estas enseñanzas para aplicarlas en una vida espiritual contemporánea.





ADMINISTRACIÓN DE "ELE"
ESCUELA DE LIDERAZGO ESPIRITUAL
Campus Hispanohablante

Rev. Dr. Rebeka Pina, Decana
Email: rebekapina2@gmail.com
+52-449-245-2088 (México)

Ada Elis Demitrópulos
Coordinación de registros y pagos de ELE
adademitropulos@hotmail.com
+549 351 305-8378 (Argentina)

Sonia Fabiola Demitrópulos
Contabilidad y finanzas (Accounting and Finance)
demitropulosfabiola@gmail.com
+549 354 166-7781 (Argentina)

Centros para la Vida Espiritual - Home Office
573 Park Point Dr. Golden, CO 80401-7042
(720) 279-8989

Rev. Dr. Kathy Hearn, DD
Gerente de la Escuela de Liderazgo de CSL
Dean - School of Spiritual Leadership, San Diego Campus
kathy@kathyhearn.com
858 245 3077 - Cell

Dar Herfurt dherfurt@csl.org
Registro Administrativo en Home Office



INTRODUCCIÓN

PROGRAMA DE LIDERAZGO ESPIRITUAL

El contenido del programa de Liderazgo Espiritual incluye el estudio de la gran sabiduría del mundo. Actualmente, los estudiantes estudian las grandes religiones del mundo, filosofía, psicología, ciencia y espiritualidad, liderazgo y educación, de manera que puedan experimentar la gran sabiduría y principios espirituales universales que Dr. Ernest Holmes redescubrió y sintetizó en La Ciencia de la Mente, una filosofía y una forma de vida afirmativa.

La Escuela de Liderazgo Espiritual ofrece a los estudiantes la oportunidad de estudiar con una lista de expertos en estas seis disciplinas, de manera que ellos también puedan experimentar la gran sabiduría del mundo. Los Centros para la Vida Espiritual son una organización integral que difunde la filosofía, las creencias, y el modo de vida de Ciencia de la Mente en todo el mundo, a través de sus centros y de otras organizaciones afiliadas.

Se espera de los Líderes Espirituales que estén familiarizados con una amplia variedad de temas. Deben ser bien versados en los principios y creencias de la Ciencia Religiosa y en los filósofos metafísicos que los precedieron. También se espera que obtengan conocimientos sobre el Budismo, el Islam, el Judaísmo, el Hinduismo, el Sufismo, el Taoísmo, la Cábala y Filosofía. Necesitan estar muy bien informados sobre el Cristianismo y todas sus manifestaciones, y se espera que sean estudiosos de la Biblia. Los Líderes Espirituales también deben ser conocedores de la psicología humanista, de las teorías del aprendizaje, y por último, del pensamiento científico relacionado con la espiritualidad.

Un programa académico de Liderazgo Espiritual está basado en la necesidad de una educación diversa y comprensiva. Asimismo, un líder espiritual es el encargado de una organización espiritual. Esto significa que deberá tener conocimiento en gestión financiera, conceptos y estilos de liderazgo, administración, organización y habilidades eclesiásticas.

CONCEPTOS BÁSICOS

EDUCACIÓN A DISTANCIA "ONLINE"

El programa de educación a distancia proporciona a los estudiantes una aplicación directa y práctica de la teoría y los principios. Cada curso incluye trabajos que utilizan lecturas, discusiones, diálogos, informes, presentaciones y actividades de resolución de problemas con el objetivo de preparar a los estudiantes a servir como Líderes Espirituales.

EXÁMENES MODULARES COMPLETOS

Se tomarán exámenes escritos supervisados, por cada área de estudio, al completar las 60 unidades de créditos trimestrales del curso de educación a distancia. Los puntajes deben alcanzar el equivalente a un grado de aprobación A o B para completar satisfactoriamente los cursos.

Para poder rendir los exámenes, el estudiante proporcionará una prueba de identidad presentando su licencia de practicante de Ciencia de la Mente y una identificación oficial con foto (licencia de conducir o pasaporte).





PROCESO DE ADMISIÓN

INSCRIPCIÓN ABIERTA

Los Centros para la Vida Espiritual tienen una política de inscripción que les permite a los estudiantes entrar en el programa al inicio de cualquier periodo.

REQUISITOS DE ADMISIÓN

La Escuela de Liderazgo Espiritual está abierta a todos los practicantes activos de los Centros para la Vida Espiritual. Los practicantes profesionales traen al instituto una base de conocimiento y una conciencia espiritual que creemos es esencial para una carrera de Liderazgo Espiritual en Ciencia de la Mente.

Además, cada uno de nuestros exitosos aspirantes debe haber sido un miembro activo de un Centro para la Vida Espiritual durante los últimos dos años, llevando a cabo roles de liderazgo como participante activo en estas comunidades.

1. Practicante autorizado de Centros para la Vida Espiritual.
2. Informe de verificación de no tener antecedentes penales.
3. Una recomendación del Director de su Centro.
4. Tres recomendaciones de: un ministro o Líder de grupo, otro ministro o Líder autorizado, un practicante con licencia activa con amplia experiencia.

Enviar los documentos de solicitud y un cheque por la cantidad de US\$ 200.00 dólares a la: Secretaria Administrativa, Centros para la Vida Espiritual, 573 Park Point Drive, Golden, CO 80401, 720-279-8992. Dar Herfurt EMAIL: dherfurt@csl.org.

El pago puede también enviarse por PayPal a: mharvey@csl.org

1. **Contacte a la Decana de ELE** para discutir el programa y revisar el proceso de admisión, o para explorar otras opciones de pago.
2. Complete el paquete de solicitud y el acuerdo de matrícula. Envíe todos los documentos mas la cantidad de **US\$ 200.00 dólares** a la secretaria administrativa Dar Herfurt dherfurt@csl.org. Durante el proceso de admisión, los estudiantes deben presentar una copia de identificación oficial con foto para su expediente (ej. Licencia de conducir, pasaporte, etc.).
3. Estudiantes hispanohablantes residentes en los Estados Unidos requieren un **cargo adicional** por verificación de antecedentes penales: Si tiene un número de Seguro Social de Estados Unidos, el cargo por verificación de antecedentes es de US\$ 170.00 dólares.



Póngase en contacto con la secretaria administrativa para solicitar el formulario de verificación de Seguro Social de los Estados Unidos. Dar Herfurt dherfurt@csl.org.

Estudiantes internacionales sin un número de Seguro Social de los Estados Unidos deberán proporcionar lo siguiente por cuenta propia.

- A. Certificado de antecedentes penales: Certificado de antecedentes penales emitido por su departamento de policía local.
- B. Verificación de identidad: Copia de una identificación evaluada por el gobierno, que incluya fotografía (licencia de conducir o documento de identidad emitido por el gobierno).
- C. Verificación de estudios: Copia de certificados de estudios, expedientes, documentos de haber completado todos los estudios previos.
- D. Verificación de historial de empleo: Currículo con información de contacto del empleador, contratos de alquiler o cualquier documentación complementaria.
- E. Envíe las solicitudes de evaluación a su Líder o director para que las complete... Referencias adicionales:
- F. Una recomendación de la Decana de ELE.
- G. Una copia de su licencia actual de practicante.
- H. Envíe toda la documentación antes de los plazos de admisión mencionados en la página 11 a: Dra. Rebeka Pina rebekapina2@gmail.com, Dar Herfurt dherfurt@csl.org, y a Ada Demitrópolis adademitropulos@hotmail.com

Nota: Tenga en consideración que a discreción del Director de ELE se le puede solicitar documentación adicional.

A menos que se hayan hecho otros acuerdos, todo el material de la solicitud deberá llegar a la oficina de Dar Herfurt, la Secretaria Administrativa. No se admitirá a nadie al programa de Liderazgo Espiritual antes de completar todo el proceso de admisión. La dirección de correo de Home Office es: 573 Park Point Drive, Golden, CO 80401 Correo electrónico: dherfurt@csl.org.

La decisión final de la aprobación de la admisión la tiene la Decana de ELE y la Gerente de Educación de CSL, la cual a su vez está sujeta al cumplimiento de todos los requisitos de la solicitud.

Plazos de admisión trimestrales

Trimestre de invierno	1° de octubre
Trimestre de primavera	1° de enero
Trimestre de verano	1° de abril
Trimestre de otoño	1° de julio





PROCEDIMIENTOS DE ADMISIONES DESPUÉS DE ADMITIDO

Los estudiantes tienen un año a partir de la fecha de admisión para iniciar su curso. Empezando con el primer trimestre académico de participación en el curso, los estudiantes tienen 6 años para cumplir con todos los requisitos para graduarse. Después de un año de la fecha de admisión, los estudiantes que no hayan completado sus requisitos de admisión o que no se hayan registrado para algún curso, deberán volver a aplicar a la Escuela de Liderazgo Espiritual y cumplir con los nuevos requisitos de admisión del programa en vigencia.

Los estudiantes deben mantener una Licencia de Practicante activa con Centros para la Vida Espiritual a lo largo de su programa de liderazgo.



MATRÍCULA, CUOTAS Y GASTOS

Escuela de Liderazgo Espiritual

CERTIFICACIÓN EN LIDERAZGO ESPIRITUAL

Matrícula y gastos 2020 - 2021

MATRÍCULA Y GASTOS INICIALES

Gastos al ingresar por primera vez

Solicitud	UDS 100.00
Gastos de Registro Inicial	100.00
Un Curso de 3 unidades	260.00
TOTAL	USD
460.00	

GASTOS ESTIMADOS EN UN PROGRAMA DE TRES A CUATRO AÑOS

Solicitud	USD 100.00
Gastos matrícula inicial	USD 100.00
Online 20 cursos de 3 unidades (260.00 c/u)	USD 5,200.00
3 Retiros presenciales (\$300.00) 1 por año	USD 900.00
Cuota de graduación	USD 200.00
TOTAL	
Estimado del programa	USD 6,300.00

ELE (SSL) CLASES REQUERIDAS PARA GRADUARSE CERTIFICACIÓN EN LIDERAZGO ESPIRITUAL

Revisión 19 de julio, 2020

PROGRAMA PARA CERTIFICACIÓN EN LIDERAZGO ESPIRITUAL

Los estudiantes deberán completar los siguientes requisitos para poder graduarse:

Programa a distancia (3 unidades por curso)	Unidades
Educación	12
Liderazgo	12
Filosofía	9
Psicología	9
Religión	15
Ciencia	3
Total de unidades trimestrales	60

Requisitos de crecimiento y enriquecimiento
REQUERIDO
2 de 3 Retiros en Chapala o EEUU
Chapala: Agosto 2019, agosto 2020 (Virtual), agosto 2021

Estatus Sénior

Los estudiantes deben consultar con la Decana de ELE para establecer su estatus como Sénior. Un Sénior es un estudiante que tiene la intención de completar el programa dentro de los 12 meses. En el trimestre de invierno del último año de estudios, los estudiantes toman los exámenes finales del programa.

Examen modular completo

Los estudiantes en su último año deben completar y aprobar seis exámenes modulares supervisados que cubran las áreas estudiadas: Educación, Liderazgo y Administración, Psicología, Religión, Filosofía, Ciencia y Espiritualidad. Cada examen toma un máximo de tres horas y se tomarán durante el trimestre de primavera.

¿Cuáles son los plazos para la asistencia?

Los estudiantes tienen un año a partir de la fecha de su admisión para iniciar sus cursos. A partir del primer trimestre académico de participación en el curso, los estudiantes tienen seis años para cumplir con todos los requisitos de grado para la graduación.

¿A quién debo contactar para cambiar mi información de contacto?

Rev. Rebeka Piña, D.D.
Rebekapina2@gmail.com

Ada Demitrópulos, R.S.c.P.
adademitropulos@hotmail.com



EDUCACIÓN



EDU 301 - El Líder Como Maestro (educando adultos)

Este curso ofrece al participante una oportunidad de descubrir y experimentar teorías y técnicas de enseñanza y aplicaciones para el estudiante adulto de Ciencia de la Mente. Se enfatiza especialmente cómo crear una clase emocionante, cómo manejar los problemas cotidianos de la enseñanza y cómo trabajar en uno mismo para descubrir la sabiduría esencial en cada tema y así facilitar el descubrimiento del alumno de estas herramientas. Los estudiantes tendrán la oportunidad de crear y desarrollar la clase que siempre han querido enseñar, de la forma en que desearían enseñarla, y basada en los principios de Ciencia de la Mente. (3 unidades trimestrales)

EDU 302 - El Líder Maestro 2 (educando nuevas generaciones)

El curso explora la psicología, tendencia espiritual y programación cultural de los Centennials y Millenials también conocidos como "Generación Y", para entender mejor sus necesidades, con el objetivo de crear programas espirituales, educativos, y de servicio que sean relevantes a ellos. (3 unidades trimestrales)

EDU 303 - El Líder Como Orador I

Este curso examina el proceso de preparar y ofrecer charlas propias, constructivas e inspiradoras. Se enfoca en entender los componentes necesarios y desarrollar habilidades para crear pláticas motivadoras sobre Ciencia de la Mente y el Nuevo Pensamiento. El curso es experiencial y le da al estudiante la oportunidad de practicar y mejorar sus habilidades de oratoria. (3 unidades trimestrales)

EDU 304 - El Líder Como Orador II

Una continuación de Líder como Orador I, Orador 2, se enfoca en la enseñanza y práctica de la Homilética. Estudiaremos sobre la composición, elaboración y contenido apropiado para la correcta predicación de sermones y charlas de temas religiosos utilizando paralelamente las diversas Sagradas Escrituras y los principios espirituales de Ciencia de la Mente. (3 unidades trimestrales)

LIDERAZGO



LAD 301 - Gerencia Efectiva

El curso se centra en los roles y responsabilidades esenciales para crear y administrar una organización espiritual saludable. El curso aborda el papel ejecutivo y responsabilidad del director o líder, con énfasis en el desarrollo y evaluación de una Amada Comunidad y su salud espiritual. (3 unidades trimestrales)

LAD 302 - Servicios, Ceremonia y Ritual

El curso se centra en el diseño, desarrollo e implementación de servicios, ceremonias y rituales. Los estudiantes construirán un portafolio basado en la investigación y en la creación de material de consulta para apoyar este aspecto importante de su trabajo eclesialístico. (3 unidades trimestrales)

LAD 303 - El Arte del Liderazgo Espiritual en el Ámbito Internacional

El curso explora varios estilos de liderazgo que le permiten al estudiante comparar y utilizar algunos de estos estilos en su rol de líder. Los estudiantes desarrollan una visión para un Liderazgo Espiritual Internacional basado en los principios de Ciencia de la Mente. (3 unidades trimestrales)

LAD 304 - Herramientas Tecnológicas y Espirituales Básicas para Facilitar una Comunidad Espiritual Virtual I

LAD 305 - Herramientas Tecnológicas y Espirituales Avanzadas para Facilitar una Comunidad Espiritual Virtual II (Opcional)

Durante este curso interactivo en línea y en tiempo real, los estudiantes aprenderán a utilizar el Internet para expandir el alcance de sus clases y servicios, sin importar de qué tipo. Los estudiantes aprenderán cómo enseñar en un salón virtual utilizando la teoría de aprendizaje vigente. (3 unidades trimestrales cada uno)

FILOSOFÍA

PHI 301 - Filosofía Clásica Occidental

Esta es una introducción a los principios y técnicas de la investigación filosófica. Es una búsqueda de los elementos fundamentales para la comprensión del ser humano, su entorno mental y cultural. Vamos a explorar una cosmología donde el cosmos y la conciencia han coexistido desde el principio. Examinaremos muy de cerca la misteriosa relación entre la mente y la materia desde las perspectivas de cuatro grandes cosmovisiones como son el dualismo, materialismo, idealismo y pansiquismo. (3 unidades trimestrales)

PHI 302 - Aplicación Contemporánea de Ciencia de la Mente

El curso se centra en la aplicación de los principios de Ciencia de la Mente a los problema contemporáneos del mundo de hoy. Los estudiantes profundizan su familiaridad con las obras de Holmes, crean presentaciones escritas y orales que demuestren su conocimiento sobre los escritos de Holmes, y que demuestren competencia en interpretar y aplicar los principios de Ciencia de la Mente en situaciones de la sociedad y del mundo. (3 unidades trimestrales)

PHI 303 - Enseñanzas Eclécticas de Ernest Holmes

Este interesante curso examina la vida y obra de Ernest Holmes y su filosofía. Estudia las ideas que lo influyeron y las elecciones que tomó que lo llevaron a la creación de la Ciencia Religiosa y a escribir La Ciencia de la Mente. También se analizan las obras de Ernest Holmes en el contexto cultural en donde se formaron así como el continuo impacto de su filosofía, tanto a nivel personal como colectivo. (3 unidades trimestrales)

PSICOLOGÍA

PSY 301 - Psicología y Espiritualidad

Una introducción al estudio y aplicación de los principios de la ciencia de la Psicología para la promoción del bienestar en la vida del individuo. Un repaso de la aplicación de los de los Principios Espirituales de la Ciencia de la Mente hacia el mismo objetivo de promover bienestar. Una búsqueda de la mejor forma de combinar los principios y prácticas de ambas ciencias para asistir mejor a la integración del ser humano y su misión en este mundo, con el ser espiritual y la visión de su alma en su eterno sendero espiritual. (3 unidades trimestrales)

PSY 302 - Ética y Liderazgo

El curso explora las cuestiones y prácticas éticas contemporáneas desde la perspectiva personal del líder espiritual, y de Ciencia de la Mente. Los estudiantes deberán demostrar su habilidad para interpretar y aplicar el código de ética del Manual de Políticas y Procedimientos, y a diferenciar entre responsabilidades profesionales, legales y éticas, tal como aplican a todos los miembros de la comunidad espiritual. (3 unidades trimestrales)

PSY 304 - Lider Como Consejero

El curso presenta métodos y técnicas prácticas para utilizar un enfoque espiritual mientras se trabaja con cuestiones sociales y psicológicas. Los estudiantes participan en técnicas de auto-reflexión para comprender mejor sus respuestas a diversos problemas de la vida y de la comunidad espiritual. Se exploran y aplican prácticas, teorías, técnicas y habilidades de asesoramiento. (3 unidades trimestrales)

RELIGIÓN

REL 301 - Religiones del Mundo I – Religiones Orientales

Este curso ofrece una visión general del origen de las religiones. Revisa la sabiduría de los Upanishads y dedica tres clases al Bhagavad Gita, el Cántico de Dios, el cual es la esencia de la espiritualidad hindú. Se examinarán los principales temas de los Upanishads teniendo en cuenta un entendimiento integral. El budismo, taoísmo, sijismo, sintoísmo y otras religiones se introducen con énfasis en los conceptos orientales de consciencia. (3 unidades trimestrales)

REL 302 - Religiones del Mundo II – Religiones Occidentales

Este curso se centra en las también llamadas “religiones monoteístas” y examina a fondo tres de las más importantes tradiciones espirituales del mundo: El judaísmo, el cristianismo y el islam, con énfasis en los conceptos occidentales de conciencia y en sus grandes diferencias y similitudes, que han causado tanto conflicto a lo largo de los siglos. (3 unidades trimestrales)

REL 303 - Fundamentos Históricos del Nuevo Pensamiento

La clase revisa la historia del Nuevo Pensamiento, así como sus influencias individuales, culturales y política. Los estudiantes identifican a los escritores clave que tuvieron un impacto directo en Ernest Holmes para entender su influencia en el desarrollo de Ciencia de la Mente. (3 unidades trimestrales)

REL 304 - Biblia Metafísica I (Antiguo Testamento)

Este curso instruye al estudiante en las interpretaciones metafísicas y contemporáneas de escrituras seleccionadas de la Biblia hebrea. Los estudiantes desarrollarán aptitudes y adquirirán confianza en su capacidad para comprender e interpretar la historia, la literatura y las lecciones de la Biblia. (3 unidades trimestrales)

REL 305 - Biblia Metafísica II (Nuevo Testamento)

Esta clase profundiza la comprensión y habilidad del estudiante para discernir el significado de escrituras seleccionadas de la Biblia cristiana. La clase también expondrá al estudiante a habilidades para incorporar el texto bíblico vivo a aplicaciones del siglo XXI. (3 unidades trimestrales)

CIENCIA Y ESPIRITUALIDAD

SSP 301 - Ciencia y Espiritualidad

Este curso es una breve historia sobre el conflicto entre las ciencias y las tradiciones espirituales. Revisa las razones detrás de la división y explora la posibilidad de integrar cosmologías espirituales y científicas con perspectivas actuales de la ciencia, y profundizar las prácticas espirituales. Abarca los fundamentos de la física cuántica y sus conexiones con la espiritualidad. (3 unidades trimestrales)

Requisitos para el Programa de Prácticas

- Los estudiantes deben cumplir con las prácticas cada trimestre en el que estén matriculados en la Escuela de Liderazgo Espiritual (la práctica del primer trimestre es opcional). Este compromiso continuo del estudiante es un requisito para asegurar así el crecimiento en su práctica del servicio.
- Cada práctica implica aproximadamente 40 horas de trabajo y deben obtener al menos una habilidad o capacitación.
- El Director ayudará al estudiante a planificar su Programa de Prácticas, decidir cuáles son las habilidades más importantes que requiere adquirir, y firmar el documento de finalización.
- Todas las prácticas deberán completarse y la documentación deberá entregarse un mes antes de la graduación.

AÑO DE GRADUACIÓN - EXÁMENES MODULARES COMPLETOS

Antes de otorgar el Certificado de Liderazgo Espiritual, cada estudiante debe completar y aprobar seis exámenes modulares supervisados (Educación, Liderazgo, Psicología, Religión, Filosofía, Ciencia & Espiritualidad). Cada examen toma un máximo de tres horas. Los exámenes se toman durante el trimestre de invierno del último año de estudios.

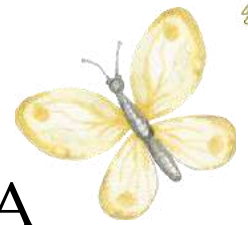

CÓDIGO DE CONDUCTA

La Escuela de Liderazgo Espiritual es una escuela dedicada a la enseñanza y práctica de los principios espirituales hallados dentro de la tradición metafísica del Nuevo Pensamiento. Como tal, se espera que los profesores, el personal y los estudiantes se comporten de una manera que refleje estos principios espirituales en su comportamiento tanto individual como en las relaciones con los demás.



ACOSO O DISCRIMINACIÓN

La Escuela de Liderazgo Espiritual es una comunidad multicultural que comparte la afirmación del Nuevo Pensamiento sobre el valor absoluto y la dignidad de cada individuo. La afirmación se expresa en la política del Instituto que prohíbe el acoso o la discriminación basada en género, raza, color, nacionalidad, ascendencia, edad, estado civil, discapacidad mental o física, minusvalía o estatus militar.

El Instituto afirma que los actos de discriminación motivados racialmente son contrarios a la práctica de la auténtica espiritualidad. Asimismo, afirma que todas las formas de discriminación y de acoso degradan la dignidad e impiden la libertad académica de los miembros de la comunidad. El Instituto está comprometido a brindar y mantener un medio ambiente de trabajo y aprendizaje positivo, libre de discriminación y acoso, para todos los estudiantes, el personal, los profesores y otros miembros de la comunidad.

ACOSO SEXUAL

Es la política de la Escuela de Liderazgo Espiritual proporcionar a los estudiantes y empleados un ambiente de trabajo y de aprendizaje libre de acoso sexual. Todos los estudiantes y empleados tienen derecho a ser tratados con dignidad y respeto.

Los administradores del instituto son los responsables de asegurar que se tomen las medidas efectivas para implementar los procedimientos de esta política. Se considera como una violación de esta política el que cualquier miembro del Instituto cometa acoso sexual físico y verbal. Es una violación de esta política que cualquier miembro de la comunidad del instituto haga una acusación intencionalmente falsa de acoso sexual.

Cualquier persona que haya sido acusada de acoso sexual, de conformidad con los términos de esta política, que tome represalias contra su acusador, de cualquier manera, se le acusará de violar esta política.



CONDUCTA Y ETIQUETA DEL CURSO

A fin de asegurar que los cursos de la Escuela de Liderazgo Espiritual brinden un ambiente de aprendizaje positivo y seguro, se espera que los estudiantes y profesores sean respetuosos entre sí. Cualquiera de lo mencionado a continuación puede ser motivo de una advertencia formal o posible despido:

- No mantener una actitud respetuosa en los cursos y comunicaciones del Instituto.
- Participar en una conducta que se considere perjudicial para el aprendizaje de los demás.
- Hacer declaraciones difamatorias que deliberadamente den una imagen falsa de los otros.

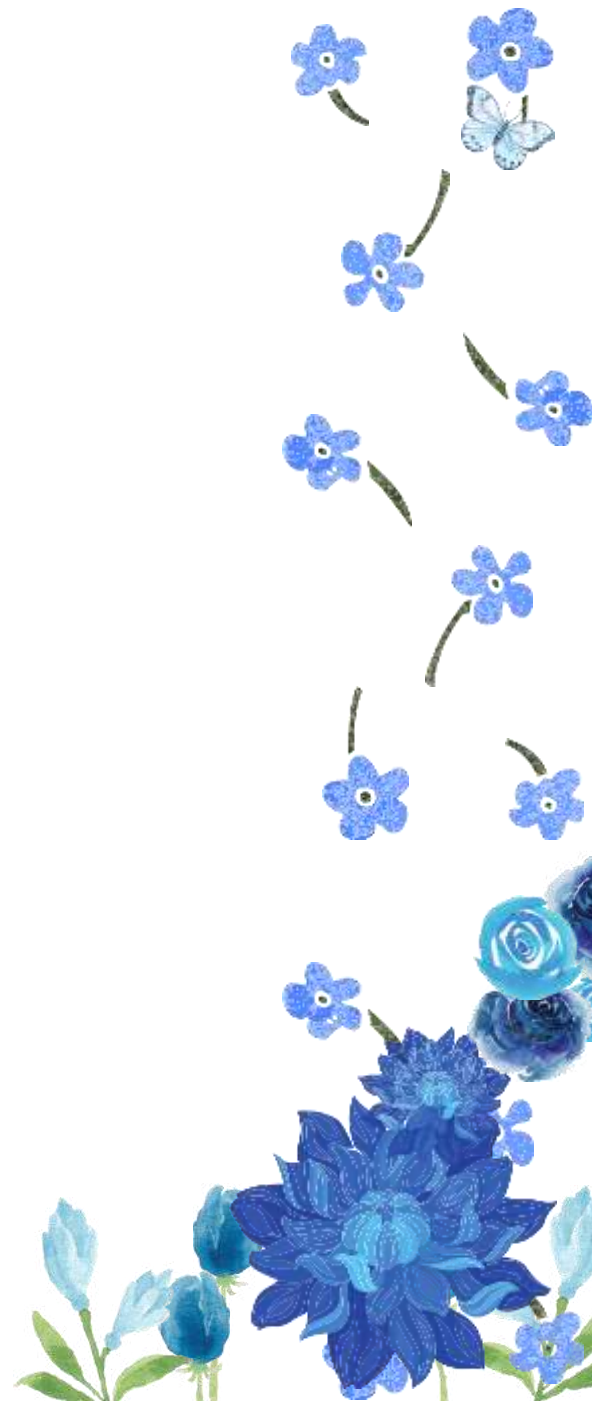

POLÍTICAS DE CALIFICACIÓN

Se espera que los estudiantes estén comprometidos con su programa de estudio aceptando la responsabilidad de todos los requisitos del programa y del curso. Así mismo, se espera que los estudiantes demuestren orgullo en la integridad y calidad del curso académico, y demuestren una aptitud satisfactoria en todas las habilidades y áreas de competencia. La permanencia en el Instituto y la graduación requiere que los estudiantes mantengan una nota promedio mínima de 80 (o la nota "B").

A+ = 100 puntos, A = 90-95

Excepcional: Participa y contribuye generosamente a las discusiones en clase y a las conferencias; completa todos los trabajos a tiempo; demuestra una comprensión excepcional del tema y/o habilidad que se está enseñando; aprueba todos los exámenes y experiencias de evaluación al nivel de excelencia establecido por el instructor para este grado.

B+ = 85-89 puntos, B = 82-84 puntos, B- = 79-81 puntos

Por encima del promedio: Participa voluntariamente de las discusiones en clase, conferencias y ejercicios; demuestra una comprensión superior del tema y/o habilidad que se está enseñando; completa todos los trabajos; y aprueba todos los exámenes y experiencias de evaluación al nivel por encima del promedio establecido por el instructor para este grado.

C+ = 80 puntos, C = 75-79 puntos, C- = 70-74

No Satisfactorio: (para un nivel de maestría de curso académico): Mantiene una actitud positiva a lo largo del curso; demuestra una comprensión rudimentaria del tema y/o habilidad que se está enseñando; y aprueba todos los exámenes y experiencias de evaluación en el nivel básico establecido por el instructor para este grado.

D = 69 o menos

Desaprobado: No hubo progreso en la adquisición de conocimientos y/o habilidad que se está enseñando; no cumplió en entregar uno o más de los trabajos asignados; ha tenido un desempeño insatisfactorio en los informes, proyectos o exámenes. El estudiante ha perdido más del número prescrito de sesiones de clases y/o trabajos enviados, mostró una actitud mediocre o poco profesional, o se ha negado a participar y cooperar. Una nota "D" al final del trimestre requiere que el estudiante repita el curso. Más de una "D" significará el despido inmediato del Instituto.



I = 0 puntos

Incompleto (política de extensión del curso): Se otorgará esta calificación siempre que haya trabajos incompletos u otras circunstancias extremas. La aprobación del instructor se deberá obtener antes del final del curso para recibir un “incompleto” en cualquier curso. La “I” deberá compensarse dentro del trimestre que sigue el final del trimestre. Si no se compensa, la calificación se convertirá automáticamente en una “F”. Se deberá repetir el curso cuando se vuelva a dictar y pagando la matrícula completa. Es responsabilidad del estudiante ponerse en contacto con el profesorado y eliminar la “I” completando los trabajos pendientes. No se emitirá ningún cambio de calificación sin la previa confirmación escrita de la oficina de administración o por el profesor.

NC = No Crédito

TC = Crédito Transferido

TRANSCRIPCIONES

Las transcripciones no oficiales están disponibles electrónicamente a través de la secretaria administrativa, en sus registros regionales durante el horario laborable normal: De lunes a jueves de 8:00 a.m. a 5:00 p.m. Este documento se brinda sin ningún costo para el estudiante.

Las transcripciones oficiales están disponibles a través de la secretaria administrativa durante el horario laborable normal: De lunes a jueves de 8:00 a.m. a 6:00 p.m. El costo de las transcripciones oficiales es de US \$20.00 dólares.



POLÍTICAS SOBRE DESHONESTIDAD ACADÉMICA, PLAGIO Y DERECHOS DE AUTOR

Todo trabajo presentado por un estudiante debe representar su empeño y esfuerzo original. Cuando se utilizan fuentes externas como referencias, el estudiante debe identificar la fuente para aclarar en qué medida se ha utilizado dicha fuente. Los Centros para Vida Espiritual consideran el plagio y la falsificación de documentos como un tema serio que puede traer las sanciones respectivas, hasta e incluyendo la pérdida parcial o total del crédito del trabajo, la suspensión por un periodo específico, o la expulsión del programa.

Los actos de infracción de derechos de autor incluyen, pero no están limitados a, mal uso del material protegido por los derechos de autor en las tareas del curso y el uso indebido de material cuya propiedad intelectual es de la institución (ej. Materiales de sitio web, materiales del curso, publicaciones, etc.).

POLÍTICA DE PLAGIO DE LA ESCUELA DE LIDERAZGO ESPIRITUAL

Para prevenir casos de plagio, la Escuela de Liderazgo Espiritual ha adoptado la política de incluir la siguiente declaración de plagio en todos los syllabus de los cursos que se distribuyen a los estudiantes:

¿Qué es plagio?

Cuando se cita, se hace referencia o se utiliza ideas atribuibles a otros en sus escritos, se debe identificar estas fuentes en citas o bibliografía, o en ambas. Si no lo hace, ya sea intencional o accidentalmente, se ha cometido plagio.

El plagio, definido como el acto de robar o utilizar como propias las ideas de otros, no está permitido en el trabajo universitario o en cualquier escrito publicado. “El plagio puede tomar la forma de repetir las frases de otros como propias, adoptando algunas frases como propias, parafraseando el argumento de otro o presentando el pensamiento de otro como propio”. (Asociación de Lenguas Modernas, Nueva York: MLA, 1977)

Las sanciones por plagio van desde reprimendas y consejería, hasta la expulsión de la Escuela de Liderazgo Espiritual. La sanción adecuada la define el Decano de Educación a Distancia y el Director. Los profesores de los Centros para la Vida Espiritual pueden utilizar servicios basados en Internet para identificar aquellas partes de las tareas escritas de los estudiantes que podrían no cumplir con los estándares completos de integridad académica, tal como se define en esta declaración.

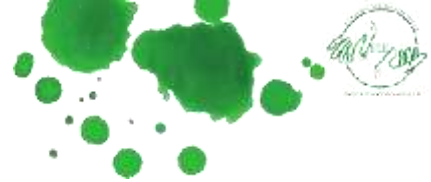

LIBERTAD ACADÉMICA

La Escuela de Liderazgo Espiritual hace honor a la experiencia de sus profesores y les da la libertad de enseñar, dialogar, evaluar y discutir temas académicos con los estudiantes sin amenaza de cualquier represalia o intimidación.

CATÁLOGO, POLÍTICAS Y PROCEDIMIENTOS

El catálogo oficial, Políticas y Procedimientos del año en que el estudiante se matricula en la Escuela de Liderazgo Espiritual es el documento oficial que el estudiante debe seguir a lo largo de su trabajo para obtener este certificado.

CANCELACIÓN DE CURSOS

La Escuela de Liderazgo Espiritual se reserva el derecho de cancelar cursos, si la cantidad de estudiantes matriculados es menor a lo requerido.

RESPONSABILIDAD DE LA ESCUELA DE LIDERAZGO ESPIRITUAL

La Escuela de Liderazgo Espiritual no asume ninguna responsabilidad por objetos o bienes personales llevados a uno de nuestros centros.

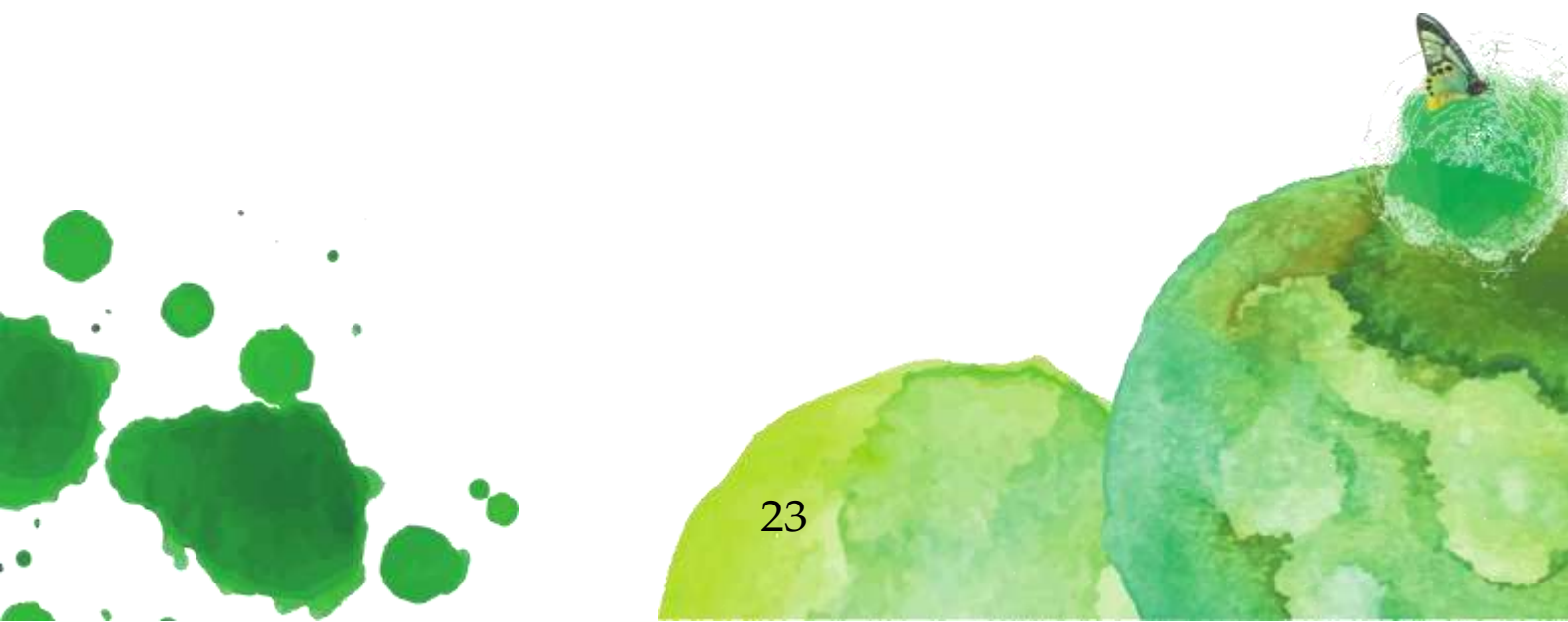

RECURSOS DE LA BIBLIOTECA

Biblioteca y Archivos de Ciencia de la Mente (Science of Mind Archives Foundation):

<http://scienceofmindarchives.org/>

BIBLIOTECA Y ARCHIVOS DE CENTROS PARA LA VIDA ESPIRITUAL

Los archivos y la biblioteca de CSL se encuentran en Golden, CO, donde ocupan un espacio alquilado asignado dentro de Centros para la Vida Espiritual. Esta instalación es segura y climatizada para garantizar la conservación de nuestros valiosos documentos y artefactos.

Los artículos que están incluidos son fotografías, poesía, grabaciones y transcripciones de clases y charlas, entrevistas en la radio, currículo de clases, manuscritos, cartas y vídeos, así como también todos los libros publicados por Ernest Holmes. Otros de los artículos que se conservan en los Archivos son una serie completa de revistas de Ciencia de la Mente y Pensamiento Creativo, libros raros de los primeros escritores del Nuevo Pensamiento y actas de reuniones de las organizaciones de Ciencia Religiosa desde sus inicios.

La biblioteca tiene aproximadamente 12,000 volúmenes de libros nuevos y raros escritos por autores metafísicos, grandes teólogos y autores de populares libros de auto ayuda. Es una de las más grandes colecciones de libros de metafísica en los Estados Unidos. Constantemente estamos añadiendo material de hoy...para la historia de mañana.

COLECCIÓN EN LÍNEA

Este sitio web contiene escritos publicados e inéditos del Dr. Ernest Holmes. Contiene libros, folletos y revistas de otros autores de Ciencia de la Mente como también colecciones de escritos del Nuevo Pensamiento. Estamos dedicados a presentar una biblioteca completa de Ciencia de la Mente en formato digital. Actualmente contamos con 200 libros electrónicos disponibles en nuestro sitio web.

Gracias a la generosidad de nuestros donantes es que hoy la membresía a este sitio web es gratuita para todos. Todo el material de dominio público puede descargarse. El material protegido por derechos de autor puede revisarse y está disponible para su venta en nuestra tienda en línea.

Por favor visite nuestra biblioteca en <https://scienceofmindarchives.com/>

POLÍTICA de reembolso de matrícula

CENTROS PARA LA VIDA ESPIRITUAL - ESCUELA DE LIDERAZGO

CURSO DE EDUCACIÓN A DISTANCIA

Los estudiantes pueden cancelar su inscripción en cualquier momento y de cualquier forma. Cuando un estudiante cancela antes de la medianoche en el quinto (5to) día hábil después de que los materiales del curso estén disponibles, él/ella recibirá un reembolso de todo el monto pagado, a excepción de los US\$ 50.00 dólares de cuota de inscripción no reembolsable. Cuando un estudiante se retira del curso después de los cinco (5) días hábiles, pero antes del final del periodo académico, el reembolso se calculará de la siguiente manera:

PORCENTAJE DE CURSO CUOTACOMPLETA

10%	10% + \$50 cuota de inscripción
10-25%	25% + \$50 cuota de inscripción
25-50%	50% + \$50 cuota de inscripción
más 50%	100%

Todos los reembolsos se realizan dentro de los 45 días de la solicitud de retiro.

Ejemplo: Si hay 10 sesiones en un curso de educación a distancia de 3 unidades, y el estudiante completa 1 sesión y solicita ser retirado.

1 dividido entre 10 = 10% ha sido completado; 90% restante
\$260.00 menos la cuota de inscripción no reembolsable \$50.00
\$210.00 x .90 (restante 90%) = \$189.00 por reembolsar.

El pago completo es obligatorio para todos los cursos al momento de la inscripción.



AULA VIRTUAL SCHOOLOGY

AULA VIRTUAL DE LA ESCUELA DE LIDERAZGO ESPIRITUAL

El aula virtual de la Escuela de Liderazgo Espiritual es una fuente de información de los Centros para la Vida Espiritual en permanente actualización. **ES MUY IMPORTANTE QUE ESTÉ FAMILIARIZADO CON ESTA INFORMACIÓN.** Revise constantemente el aula virtual.

Sección 9, Instrucciones para el examen senior supervisado.

IMPORTANTE: Acuerdo de Confidencialidad

Como estudiantes de Liderazgo Espiritual, es importante asegurarnos que el proceso educativo de este programa produzca los mejores líderes espirituales posibles. No se permite compartir los materiales de los cursos con aquellos que no están matriculados en estos cursos, excepto a los maestros, compañeros de estudios y participantes en otros aspectos del programa de la Escuela de Liderazgo Espiritual. Ofrecer este material de manera tan incompleta pondría en riesgo, tanto la reputación de la Escuela de Liderazgo Espiritual como la educación que imparte. Por lo tanto, *estoy de acuerdo en no compartir parte alguna de los materiales de los cursos, ni en formato físico ni electrónico, con cualquier persona que no esté matriculada en estos cursos.*

CONSEJO DE LIDERAZGO

Rv. Dr. Edward Viljoen

Líder Espiritual, Centros para la Vida Espiritual

Rv. Dra. Sharon Hudson

Líder de Campo

Rv. Sonia Byrne

Directora Ejecutiva

Curt Condie

Consejo de Liderazgo, Presidente

Rv. Steph St. Amand

Consejo de Liderazgo, Vicepresidente

Tony Diaz, R.S.c.P.

Consejo de Liderazgo, Secretario Miembro Practicante

Rv. Alice Reid

Consejo de Liderazgo, Tesorera Ministro Miembro



Centros para la Vida Espiritual
573 Park Point Drive, Golden, CO 80401 U.S.A.
720-279-8992



ESCUELA DE LIDERAZGO ESPIRITUAL

